皖西日報

第11050期

2022年4月21日 星期四

农历壬寅年三月廿一

全民参与 争创全国文明城市

皖西日报社出版 国内统一刊号 CN34-0013 代号25——29 今日8版

我市实现社会面动态清零阶段性目标

本报讯（记者 桑宏）4月20日下午，记者从我市第四场新冠肺炎疫情防控工作新闻发布会获悉，目前我市疫情防控已实现社会面动态清零的阶段性目标。

据了解，我市本轮新冠肺炎疫情自4月4日发生，截至4月19日24时，累计报告确诊病例7例（含霍邱1例），已治愈出院6例，目前在院治疗1例；累计报告无症状感染者388例（含霍邱11例），已解除医学观察的无症状感染者150例。经过全市上下的艰苦努力，当前六安本轮疫情整体局势可控，持续向好，目前我市疫情防控已实现社会面动态清零的阶段性目标，但是疫情防控形势依然复杂，本次疫情多点爆发、多链传播、点多面广，内部疫情反弹和外部疫情输入交织叠加的风险依然存在。社会面“清零”不等于风险“清零”，不代表彻底解封，全面解封还有严格的标准和过程，需要广大市民朋友们继续支持和配合。

下一步，我市将按照国家和省、市部署，坚持“外防输入、内防反弹”总策略和“动态清零”总方针不动摇，持续巩固来之不易的抗疫成果。继续强化重点区域管控，严格落实封控区、管控区、隔离点等管控措施，确保风险控制到位；强化重点人群管理，严格落实居家管理和健康监测，确保隔离管控保障到位；强化发热门诊、基层医疗机构、药店等“哨点”作用，确保监测预警到位。

六安战“疫”

——全市干群迎战新冠疫情纪实

本报记者

本报记者 岳阳 摄

2022年4月20日，就是二十四节气中的谷雨。今天，是我市实施主城区静态管控的第17天。下午2时30分许，在市政府新闻发布厅召开的第四场疫情防控工作新闻发布会上，副市长、市疫情防控应急综合指挥部副指挥长魏武郑重宣布：“当前六安本轮疫情整体局势可控，持续向好。经过全市上下的艰苦努力，目前我市疫情防控已实现社会面动态清零的阶段性目标。”

这个消息，令所有六安人倍感振奋！

从清明到谷雨，我们终于看到了胜利的曙光。这个春天，生活在这座城市里的人们，用勇毅和坚守，用付出和奉献，与时间赛跑，同病毒较量，谱写了一曲荡气回肠的战“疫”之歌。

战斗，尽锐向前冲

“经慎重研究决定，自4月4日22时起，对六安市中心城区暂时实施封控，实行静态管理。”伴随着市新冠肺炎疫情防控应急综合指挥部紧急发出的1号通告，一场来势汹汹的疫情让我们的城市突然“静”了下来。

暮春的深夜透出阵阵寒意，在万家灯火熄灭之时，市疫情防控应急综合指挥部的灯光依旧通亮。作为指挥抗疫的中枢机构，从疫情爆发的那天起，这里就开始了24小时昼夜不息的运转。“启动疫情防控应急响应”“取消所有活动和集会”“全市实施静态管理”……一个个应对突发疫情的命令从这里发出，犹如一盏明灯指引着全市干群迈上了奋勇抗击疫情的艰难之路。

“我呼吁全市广大市民，积极主动配合市区两级疫情防控应急综合指挥部作出的工作部署，克服当前疫情防控给生活带来的困难，共同携起手来，共赴时艰，最大限度缩短静默管理时限。安静下来，是为了更好的前进！”作为此次疫情防控遭遇战、阻击战的总指挥，市委书记叶露中身先士卒、率先垂范，白天奔波在抗疫一线现场督导指挥，夜晚主持召开市疫情处置调度会。

聚焦疫情防控的关键环节，打通难点堵点，从速从严抓好疫情防控工作；全力保障居民的物资保障，保证市民的“菜篮子”……

4月4日下午4时，我市迅速组织中心城区第一轮区域核酸检测，各个大小广场，成为一个个核酸检测点，排队、登记，一切有序进行中……广大居民积极配合，医护人员一丝不苟，771482份样本得以顺利采集。随后，第二轮、第三轮、第四轮……每一轮检测都是对“大白”和居民的考验，更是彰显凝聚力的时刻。

4月5日9时起，我市将静态管理范围由中心城区扩大至金安区、裕安区和六安经济开发区全域范围；4月6日，我市通报第一轮中心城区区域核酸检测结果；4月7日，我市划定新冠肺炎风险区域；4月8日，我市调整划定新冠肺炎风险区域；4月10日，我市划定裕安区苏埠镇全域为封控区；4月13日，市政府紧急下拨疫情防控补助经费2200万元；4月17日，我市明确未按要求参加区域核酸检测人员将被赋“黄码”……

从裕安区到金安区，再到开发区，市委常委和其他市级领导率领12个专项工作组每天上百公里行程，率先冲锋、现场督导、检查调度核酸检测、封闭管控、流调排查、隔离转运等各项重点工作。在疫情最为严峻的裕安区苏埠镇和城南镇，由市级领导率领的工作专班与区、乡镇、村各级干部一起，搭建起高效的组织体系和调度机制，推动疫情持续向好。

一边是全面动员、尽锐出战、以快制快，另一边及时向广大市民公布疫情形势。4月5日上午，我市举行首场新冠肺炎疫情防控新闻发布会，通报相关情况，让广大市民对当前的疫情有了全面了解。接下来，每日公布的六安市疫情通报成为市民每天最关注的新闻话题。

“今天有没有治愈出院的？”“新增无症状感染者有多少？”“有没有我们小区的？”谈论中透露出大家对解封的期盼、对平安的渴望。

艰难方显勇毅，危急更显担当。4月4日晚，在疫情防控紧急工作会议上，市委书记叶露中深情呼吁全市人民与各级党组织、党员干部一道，凝心聚力、攻坚克难，全力打赢这场疫情防控遭遇战、阻击战！闻令而动，全市广大党员干部迅速下沉基层一线，各条战线的普通职工立足岗位，他们和全体六安市民一起携手，一场全民参与的疫情防控阻击战全面铺开……

逆行，守护这座城

“亲爱的爸爸、妈妈，我已经有好多天没有见到你们了……你们不在家的日子里，我会好好照顾弟弟，也会认真学习，我们一起努力。”4月13日，六安市梅山路小学五年级的学生余囿承给在疫情医疗救治一线的妈妈写下一封信。这段时间里，有这样一群小朋友，他们的父母都奋战在抗疫一线，没有父母在身边的日子里，他们仿佛也突然长大了，同时也明白了父母肩上的使命。有无数个“超人爸妈”，他们舍小家，逆行而上，不惧艰险，只为守护英雄的城市，可爱的人民。

（下转四版）

严格落实疫情防控各项措施 全力保证货运物流畅通有序

叶露中在城区检查督导疫情防控工作时强调

本报讯（记者 曹辰）4月20日上午，市委书记叶露中在城区检查督导疫情防控工作，他强调，要深入学习贯彻习近平总书记关于疫情防控的重要讲话指示批示精神，认真落实全国保障物流畅通促进产业链供应链稳定电视电话会议精神，严格落实疫情防控工作各项措施，全力保证货运物流畅通有序，统筹抓好疫情防控和经济社会发展。市领导刘洪洁、黄应松、孙学龙参加检查督导。

叶露中先后来到六安西高速出口拟建临时货车停车场地块、市体育中心方舱医院、六安北高速出口拟建临时货车停车场地块和南山临时隔离点建设项目等地，实地察看相关项目规划选址和建设推进情况，检查督导疫情防控重点设施管理运行情况，并在现场听取汇报。

叶露中指出，当前，我市疫情形势逐渐向好，要认真总结此次疫情应急处置经验教训，深刻反思工作中暴露的短板和漏洞，结合突发疫情处置和常态化疫情防控部署要求及实际需求，按照既管当前，又管长远的原则，统筹规划实施好方舱医院、集中隔离点等涉疫重点项目，在严格落实疫情防控措施和安全生产要求的前提下，抢抓当前晴好天气，加快建设进度，确保项目早日建成，尽早发挥效益。要进一步加强方舱医院、集中隔离点的管理运维和服务保障工作，按照规范化、高效化管理要求，着力优化人力、物力资源配置，压紧压实管控责任，不断提升收治服务能力，为全市抗疫大局作出应有贡献。

（下转四版）

“疫”线助农保丰收

4月20日，裕安区江家店镇志愿者航空植保专业服务队的无人机操作人员在为皓红粮食种植专业合作社种植的1500亩小麦进行飞防作业。

连日来，裕安区江家店镇在做好疫情防控的同时，引导广大农民做好个人防护，积极投入春耕生产。并组织镇、村志愿者走进田间地头，利用机械化助农春耕，降低人员聚集，提高作业效率，助力广大农民防疫生产两不误。

本报记者 陈力 摄

叶露中主持召开市疫情防控应急指挥碰头会暨疫情研判工作会

本报讯（记者 曹辰）4月19日下午，市委书记叶露中主持召开市疫情防控应急指挥碰头会暨疫情研判工作会，听取市疫情防控应急指挥部有关专项工作组和金安区、裕安区、六安开发区工作情况汇报，对下一步疫情防控重点工作进行安排部署。市领导胡春华、王忠、车照启、李敏、刘洪洁、郑刚、耿鹏、谢忠等参加会议。

叶露中指出，疫情发生以来，应急处置工作中集中暴露出的问题和漏洞，反映出我市在政治建设中还存在短板和弱项。要认真总结疫情防控工作经验教训，深刻反思政治建设中存在的突出问题，强化是非观念，发扬斗争精神，增强“政治三力”，严明纪律规矩，全面加强政治建设，持续优化政治生态，为扎实做好疫情防控以及全市经济社会各项重点工作奠定坚实政治基础。

叶露中要求，要牢固树立以人民为中心的发展思想，始终坚持人民至上，严格按照国家规定，结合疫情防控形势，因地制宜、科学精准落实管控措施，切实维护群众身体健康。要严格落实出院人员和符合规定解除隔离人员的医学观察、居家隔离闭环管控措施，压紧压实管控责任，严防出现社区感染。要进一步加强集中隔离点的医护力量配备，统筹抓好基层抽调医务人员的专业技能和自我防护培训，精准核查登记集中隔离人员基础信息，确保集中隔离点管控有序，隔离人员底册明晰。要坚持问题导向和效果导向，突出工作重点，不断强化对集中隔离点、医院、出院人员和符合规定解除隔离人员等重点区域、重点人群的督查检查，确保相关潜在风险可防可控。

（下转四版）

在防控中感受责任的力量

4月19日 星期二 晴

今天是我居家隔离的第七天，也是我成为志愿者的第七天。

这七天里，我的工作就是当个“小跟班”，一边拎着样本保存液试管、棉棒、消毒酒精、消毒凝胶，一边用手机“皖事通”核酸采集功能为居民扫码登记，协助医护人员进行入户核酸检测。

这七天里，我们迎来小华山街道、金寨、霍山的医护人员，又送走来自铜陵、芜湖的医护人员。医护人员每天都在变化，我也从一个新手小白逐渐成为一个熟练的大白，熟练地敲门、扫码登记、消毒，医护人员说他们每天都要进行800多人次的核酸检测，我只能尽量迎合每个医护人员的习惯，减轻他们的负担。

这七天里，我也大致摸清了小区居民的“底细”，21楼的阿姨防护意识特别到位，消毒酒精几乎不离手；16楼的叔叔会拿手机记录每一次入户核酸过程；15楼的阿姨是业主群群主，每次做核酸她都会在群里吆喝一声；4楼的小朋友听到敲门声总是欢呼雀跃地来开门并张大嘴巴等待做核酸……

（下转四版）

抗疫，居家日记

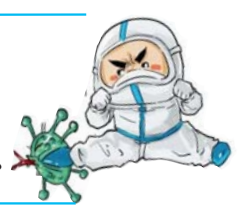

驰援六安 感恩有您

——各地医疗力量援助六安疫情防控工作侧记

本报记者 黄雪彦 储著坤

守望相助，邻里情深。在这场突如其来的疫情中，在省疫防办和省卫健委的紧急组织下，来自河南固始、省疾控中心、省采供血系统、芜湖、黄山、池州、淮北、阜阳、宿州、铜陵、滁州、蚌埠、安庆、马鞍山、亳州等多家省内外医疗队，以及中科大一附院、安医大二附院、省二院、省胸科医院、省儿童医院、省妇儿保健中心、中医药大学一附院等省直医院近900名医务人员、多辆移动核酸检测车和负压救护车逆行出征、驰援我市，和合、金域、迪安等社会力量伸出援手，助力我市核酸采样、检验、人员转运等工作，昼夜奋战在抗疫一线。

齐心赴一线 携手并肩行

1998年出生的周雪是省疾控中心的一名工作人员，这是她第二次到六安支援，4月9日是她的23岁生日。出发的前一天，队员们得知这个情况后，给她简单地过了一个生日。“去年5月13日的时候我也来了六安，这次，经过大家齐心协力，得知六安社会面清零的消息，我们都十分激动，希望在大家的共同努力下，六安能够早日打赢这场战疫。”周雪告诉记者，等待疫散花开，她想欣赏一下六安的美景，品尝一下六安的瓜片。

省采供血系统检测队是一支由7人组成的队伍，分别来自省血液中心、淮北市中心血站、铜陵市中心血站、滁州市中心血站、舒城浆站、叶集浆站6家单位，从陌生到熟悉，他们早已成了无话不谈的兄弟姐妹。队员张大彩被队友们亲切地称为“大彩哥”，他是省血液中心的一名工作人员，接到单位的通知后，他第一时间报了名。“大宝在幼儿园大班，我妻子的预产期在5月份，本想多陪陪家人。但安徽一家亲，六安有疫情，我责无旁贷。”

4月8日，支援我市的首批铜陵市医疗服务队196人到达后，承担了金安区望城街道，裕安区鼓楼街道、平桥乡、小华山街道等核酸检测采样工作。扫码登记、咽拭子采样、样本打包，一次下来就需要五六个小时。4月20日上午10时许，记者在大唐美林湾小区见到，领队方辉和另外一名队员相互配合，在他们面前是一支长长的队伍，两人顾不上休息，一忙就是一上午。4月10日，第二批铜陵市医疗服务队共94人再次抵达六安，他们在疫情较为严重的苏埠镇负责核酸检测工作。“我们铜陵在进行数轮核酸检测的时候，是六安在第一时间支援了4辆移动方舱和医护人员帮助我们。所以，这次六安有疫情，我们也鼎力相助。”第二批领队杨华坚定地说道。

“从不流露自己情感的老父亲，突然说了一句‘我想你了，感觉我半年没有见你了呢。’我所有的坚强，在一瞬间破防。”4月16日，亳州市涡阳县支援六安医疗服务队领队高静在朋友圈写道。接到父亲的电话后，她害怕控制不了情绪，迅速回了一句“爸，我正在忙，等会我再回你。”便挂了电话，随后泪水夺眶而出。从3月14日，外出支援其他市，到4月13日赶赴六安，高静和其他很多队员一样，一个多月没有回家了。家里今年参加高考的孩子和上小学的二宝，只能在视频中互相加油。“我们14位队员，都克服了各种各样的困难，为了早日驱退疫情，大家都在坚守。”高静这样说道。亳州市利辛县支援我市的医疗服务队领队赵磊介绍，16名队员共来自各家医疗机构。进入市体育中心后，分三班倒的方式开展工作，确保机器不停运转，日均检测约6000管。同时，为了不给六安增加车辆负担，他们还自带了一辆中巴车，负责队员入住酒店和检测方舱的运送工作。

（下转四版）

我市解除部分封控区管理

本报讯（记者 李珊珊 齐盈娣）4月20日，市新冠肺炎疫情防控应急综合指挥部发布通告，明确解除部分封控区管理。

根据《新冠肺炎社区防控方案》（联防联控机制综发[2021]92号）、《安徽省新冠病毒关切变异株感染本土疫情应急处置指南（修订版）》（皖疫防办[2022]90号）等文件精神，经综合研判，市新冠肺炎疫情防控应急综合指挥部决定自4月20日起，解除金安区三里桥街道水岸华庭一期10栋、中店乡高店村粉坊组、中店乡中店村陈老院组、中店乡仓坊村大竹园组、中店乡红旗街道老教办旁民房、中店乡红旗街道农贸市场吴莉鲜果店、中店乡南乡村月牙组、中店乡长岭村三保墩组、中店乡高店村大门组、张店镇楼塘村公塘组、望城街道万鼎银河湾小区34栋、中市街道阳光威尼斯小区7栋、中市街道浙东魁星阁花园B区15栋的封控管理，并将其同步纳入管控区管理。后续还将根据疫情防控形势变化，分期分批有序调整。

目前，对于尚未解封的封控区，继续实行“区域封闭、足不出户、服务上门”，管控区实行“人不出区、严禁聚集”等防控规定，金安区、开发区静态管理区域参照管控区执行。

在此也希望广大市民继续支持配合疫情防控工作，严格遵守疫情防控各项规定，共同维护和巩固来之不易的疫情防控成果。

我爱六安·我有建议·我要说话

请拨打热线电话 12345 有话你说 有事我办

本月值班：查 琦 本月执行发稿：王 恒
本版责编：张传豪 版式设计：张 丽

本报职业道德建设举报电话：3936669