六安市石宝山陵园 人生分路口 百年石宝山 永久性双穴墓位7800元起 市区免费接送参观 国学教学慎公墓 电话：18075038127 地址：六安市裕安区分路口镇

本版责任编辑 张玉 版式设计 李娟 皖西日报

中央经济工作会议在北京举行

（上接一版）

会议确定，明年要抓好以下重点任务。

一是强化国家战略科技力量。要充分发挥国家作为重大科技创新组织者的作用，坚持战略性需求导向，确定科技创新方向和重点，着力解决制约国家发展和安全的重大难题。要发挥新型举国体制优势，发挥好重要院所高校国家队作用，推动科研力量优化配置和资源共享。要抓紧制定实施基础研究十年行动方案，重点布局一批基础学科研究中心，支持有条件的地方建设国际和区域科技创新中心。要发挥企业在科技创新中的主体作用，支持领军企业组建创新联合体，带动中小企业创新活动。要加强国际科技交流合作。要加快国内人才培养，使更多青年优秀人才脱颖而出。要完善激励机制和科技评价机制，落实好攻关任务“揭榜挂帅”等机制。要规范科技伦理，树立良好学风和作风，引导科研人员专心致志、扎实进取。

二是增强产业链供应链自主可控能力。产业链供应链安全稳定是构建新发展格局的基础。要统筹推进补齐短板和锻造长板，针对产业薄弱环节，实施好关键核心技术攻关工程，尽快解决一批“卡脖子”问题，在产业优势领域精耕细作，搞出更多独门绝技。要实施好产业基础再造工程，打牢基础零部件、基础工艺、关键基础材料等基础。要加强顶层设计、应用牵引、整机带动，强化共性技术供给，深入实施质量提升行动。

三是坚持扩大内需这个战略基点。形成强大国内市场是构建新发展格局的重要支撑，必须在合理引导消费、储蓄、投资等方面进行有效制度安排。扩大消费最根本的是促进就业，完善社保，优化收入分配结构，扩大中等收入群体，扎实推进共同富裕。要把扩大消费同改善人民生活品质结合起来。有序取消一些行政性限制消费购买的规定，充分挖掘县乡消费潜力。要完善职业技术教育体系，实现更加充分更高质量就业。要合理增加公共消费，提高教育、医疗、养老、育幼等公共服务支出效率。要增强投资增长后劲，继续发挥关键作用。要发挥中央预算内投资在外溢性强、社会效益高领域的引导和撬动作用。激发全社会投资活力。要大力发展数字经济，加大新型基础设施投资力度。要扩大制造业设备更新和技术改造投资。要实施城市更新行动，推进城镇老旧小区改造，建设现代物流体系。要加强统一规划和宏观指导，统筹好产业布局，避免新兴产业重复建设。

四是全面推进改革开放。构建新发展格局，必须构建高水平社会主义市场经济体制，实行高水平对外开放，推动改革和开放相互促进。要完善宏观经济治理，加强国际宏观政策协调。要深入实施国企改革三年行动，优化民营经济发展环境，健全现代企业制度，完善公司治理，激发各类市场主体活力。要放宽市场准入，促进公平竞争，保护知识产权，建设统一大市场，营造市场化、法治化、国际化营商环境。要健全金融机构治理，促进资本市场健康发展，提高上市公司质量，打击各种逃废债行为。要规范发展第三支柱养老保险。要积极考虑加入全面与进步跨太平洋伙伴关系协定。要大力提升国内监管能力和水平，完善安全审查机制，重视运用国际通行规则维护国家安全。

五是解决好种子和耕地问题。保障粮食安全，关键在于落实藏粮于地、藏粮于技战略。要加强种质资源保护和利用，加强种子库建设。要尊重科学、严格监管，有序推进生物育种产业化应用。要开展种源“卡脖子”技术攻关，立志打一场种业翻身仗。要牢牢守住18亿亩耕地红线，坚决遏制耕地“非农化”、防止“非粮化”，规范耕地占补平衡。要建设国家粮食安全产业带，加强高标准农田建设，加强农田水利建设，实施国家黑土地保护工程。要提高粮食和重要农副产品供给保障能力。要加强农业面源污染治理。

六是强化反垄断和防止资本无序扩张。反垄断、反不正当竞争，是完善社会主义市场经济体制、推动高质量发展的内在要求。国家支持平台企业创新发展、增强国际竞争力，支持公有制经济和非公有制经济共同发展，同时要依法规范发展，健全数字规则。要完善平台企业垄断认定、数据收集使用管理、消费者权益保护等方面的法律规范。要加强规制，提升监管能力，坚决反对垄断和不正当竞争行为。金融创新必须在审慎监管的前提下进行。

七是解决好大城市住房突出问题。住房问题关系民生福祉。要坚持房子是用来住的、不是用来炒的定位，因地制宜、多策并举，促进房地产市场平稳健康发展。要高度重视保障性租赁住房建设，加快完善长租房政策，逐步使租购住房在享受公共服务上具有同等权利，规范发展长租房市场。土地供应要向租赁住房建设倾斜，单列租赁住房用地计划，探索利用集体建设用地和企事业单位自有闲置土地建设租赁住房，国有和民营企业都要发挥功能作用。要降低租赁住房税费负担，整顿租赁市场秩序，规范市场行为，对租金水平进行合理调控。

八是做好碳达峰、碳中和工作。我国二氧化碳排放力争2030年前达到峰值，力争2060年前实现碳中和。要抓紧制定2030年前碳排放达峰行动方案，支持有条件的地方率先达峰。要加快调整优化产业结构、能源结构，推动煤炭消费尽早达峰，大力发展新能源，加快建设全国用能权、碳排放权交易市场，完善能源消费双控制度。要继续打好污染防治攻坚战，实现减污降碳协同效应。要开展大规模国土绿化行动，提升生态系统碳汇能力。

会议指出，经过几代人一以贯之、接续奋斗，我国即将全面建成小康社会。这是新生活新奋斗的起点，要继续艰苦奋斗。要巩固拓展脱贫攻坚成果，坚决防止发生规模性返贫现象。要做好同乡村振兴的有效衔接，帮扶政策保持总体稳定，分类调整优化，留足政策过渡期。

会议强调，要促进经济运行保持在合理区间，继续做好“六稳”“六保”工作，合理把握宏观调控节奏和力度，精准有效实施宏观政策。要持续激发市场主体活力，完善减税降费政策，强化普惠金融服务，更大力度推进改革创新，让市场主体特别是中小微企业和个体工商户增加活力。要依靠创新提升实体经济发展水平，促进制造业高质量发展。要充分挖掘国内市场潜力，以改善民生为导向扩大消费和有效投资，完善支持社会资本参与的机制和政策，更加注重民生基础设施补短板，推动新型城镇化和区域协调发展。要全面推进乡村振兴，抓好农业生产，推进农村改革和乡村建设。要深化重点领域和关键环节改革，推进“放管服”改革，不断优化营商环境。要加强污染防治，不断改善生态环境质量。要做好基本民生保障工作，促进重点群体多渠道就业，持续改善人民生活。

会议指出，适应新发展阶段、贯彻新发展理念、构建新发展格局，必须加强党的全面领导，善于用政治眼光观察和分析经济社会问题，真抓实干把党中央决策部署贯彻到经济工作各方面。督查、督导等工作要规范进行，讲求实效。各级领导干部要提高专业化能力，努力成为领导构建新发展格局的行家里手。要增强补课充电的紧迫感，自觉赶上时代潮流。要抓好发展和安全两件大事，有效防范化解各类经济社会风险，高度重视安全生产和防灾减灾工作，坚决防范重特大事故发生。要继续深化社会治理，严厉打击各类违法犯罪活动。疫情防控要毫不放松抓好“外防输入、内防反弹”工作，严防死守，确保不出现规模性输入和反弹。要安排好“两节”市场供应，确保基本民生，做好困难群体兜底工作。

会议号召，全党同志要紧密团结在以习近平同志为核心的党中央周围，齐心协力、开拓进取，以优异成绩迎接建党100周年，为全面建设社会主义现代化国家、实现中华民族伟大复兴的中国梦不懈奋斗。

中共中央政治局委员、中央书记处书记，全国人大常委会有关领导同志，国务委员，最高人民法院院长，最高人民检察院检察长，全国政协有关领导同志以及中央军委委员等出席会议。

各省、自治区、直辖市和计划单列市、新疆生产建设兵团党政主要负责同志，中央和国家机关有关部门、有关人民团体、中央管理的部分金融机构和企业、中央军委机关各部门主要负责同志等参加会议。

加快构建新发展格局 为“十四五”开好局

人民日报 社论

刚刚闭幕的中央经济工作会议，是党的十九届五中全会之后中央召开的一次重要会议。会议认真总结今年经济工作，深入分析当前经济形势，全面部署明年经济工作，对于我们统一思想、深化认识、真抓实干，为“十四五”开好局，具有重大而深远的意义。

今年是新中国历史上极不平凡的一年。面对严峻复杂的国际形势、艰巨繁重的国内改革发展稳定任务特别是新冠肺炎疫情的严重冲击，我们保持战略定力，准确判断形势，精心谋划部署，果断采取行动，付出艰苦努力，交出了一份人民满意、世界瞩目、可以载入史册的答卷。我国成为全球唯一实现经济正增长的主要经济体，三大攻坚战取得决定性成就，科技创新取得重大进展，改革开放实现重要突破，民生得到有力保障，“十三五”规划主要目标任务即将完成，全面建成小康社会胜利在望，中华民族伟大复兴向前迈出了新的一大步。

在统筹国内国际两个大局、统筹疫情防控和经济社会发展的实践中，我们深化了对在严峻挑战下做好经济工作的规律性认识：党中央权威是危难时刻全党全国各族人民迎难而上的根本依靠，人民至上是作出正确抉择的根本前提，制度优势是形成共克时艰磅礴力量的根本保障，科学决策和创造性应对是化危为机的根本方法，科技自立自强是促进发展大局的根本支撑。

明年是我国现代化建设进程中具有特殊重要性的一年，“十四五”开局，全面建设社会主义现代化国家新征程开启，做好经济工作意义重大。要以习近平新时代中国特色社会主义思想为指导，全面贯彻党的十九大和十九届二中、三中、四中、五中全会精神，坚持稳中求进工作总基调，立足新发展阶段，贯彻新发展理念，构建新发展格局，以推动高质量发展为主题，以深化供给侧结构性改革为主线，以改革创新为根本动力，以满足人民日益增长的美好生活需要为根本目的，坚持系统观念，巩固拓展疫情防控和经济社会发展成果，更好统筹发展和安全，扎实做好“六稳”工作、全面落实“六保”任务，科学精准实施宏观政策，努力保持经济运行在合理区间，坚持扩大内需战略，强化科技战略支撑，扩大高水平对外开放，确保“十四五”开好局，以优异成绩庆祝建党100周年。

受新冠肺炎疫情严重冲击，今年世界经济陷入严重衰退。面对复杂严峻的外部环境，关键是要办好自己的事。要保持宏观政策连续性、稳定性、可持续性，保持对经济恢复的必要支持力度，政策操作上要更加精准有效，积极的财政政策要提质增效、更可持续，稳健的货币政策要灵活精准、合理适度。要紧紧扭住供给侧结构性改革，同时注重需求侧管理，打通堵点，补齐短板，贯通生产、分配、流通、消费各环节，形成需求牵引供给、供给创造需求的更高水平动态平衡，提升国民经济体系整体效能。

做好经济工作，要善于把握关键、明确重点。明年经济工作要围绕构建新发展格局来展开。要强化国家战略科技力量，充分发挥国家作为重大科技创新组织者的作用，坚持战略性需求导向，确定科技创新方向和重点。要增强产业链供应链自主可控能力，产业链供应链安全稳定是构建新发展格局的基础，必须在关系国计民生和国家经济命脉的重点产业领域形成完整而有韧性的产业链供应链。要坚持扩大内需这个战略基点，形成强大国内市场是构建新发展格局的重要支撑，要在合理引导消费、储蓄、投资等方面进行有效制度安排，以高质量供给提高居民消费能力和意愿，增强投资增长后劲。要全面推进改革开放，构建新发展格局，必须构建高水平社会主义市场经济体制，实行高水平对外开放，推动改革和开放相互促进。要解决好种子和耕地问题，抓住保障粮食安全的要害，确保粮食生产稳定发展。要强化反垄断和防止资本无序扩张，支持平台企业创新发展、增强国际竞争力，同时要依法规范发展，健全数字规则。要解决好大城市住房突出问题，加快完善长租房政策，坚持房子是用来住的、不是用来炒的定位，因地制宜、多策并举，加强保障性租赁住房建设，促进房地产市场平稳健康发展。要为实现碳达峰、碳中和目标坚持不懈努力，加快调整优化产业结构、能源结构。要对全面建成小康社会进行系统评估和总结，巩固拓展脱贫攻坚成果，做好同乡村振兴的有效衔接。

适应新发展阶段、贯彻新发展理念、构建新发展格局，必须加强党对经济工作的全面领导。各地区各部门要增强政治意识，提高政治站位，重视从讲政治的高度做经济工作，要提高专业化能力，努力成为领导构建新发展格局的行家里手。

一分部署、九分落实。明年经济工作任务十分繁重，让我们更加紧密地团结在以习近平同志为核心的党中央周围，齐心协力、开拓进取，以优异成绩迎接建党100周年，为全面建设社会主义现代化国家、实现中华民族伟大复兴的中国梦不懈奋斗。

（新华社北京12月18日电）

书香芬芳我的世界

小记者 高 奕

品一杯香茗，淡望天上云卷云舒，闲看庭前花开花落，任凭书香芬芳我的衣襟，芬芳我的世界。

——题记

书是一把钥匙，为我打开新世界；书是一座灯塔，给我指引方向；书是一片花瓣，给我带来芬芳。一路走来，书香伴我成长，也见证了我的进步。

时光追溯到最初的那个夏夜，妈妈牵着我的小手，来到新华书店的门口。竟不知为何，我被这些书深深地吸引住了。我扑在书上，就像饥饿的人扑在面包上，书为我打开了新世界的大门。

长大以后，我接触到了《格列佛游记》《西游记》《红楼梦》……看着《格列佛游记》，我想像自己也跟着格列佛来一场奇幻冒险的旅行；读着《西游记》，为孙悟空的勇敢无畏敬佩不已，为唐僧的坚持不懈佩服万分；捧着《红楼梦》，为林黛玉的悲惨命运感慨不已。再大以后，我又品读了《等你回家》《小桔灯》《鸟船》……随着读的书籍越来越多，我竟有了意外收获，我的语文成绩由原来的平平无奇，到后来的年级第一。心中的梦想也越来越清晰——做一个勇敢无畏、坚持不懈的人。

每当我徜徉在书海里，就如同走进书里，品味各种各样的人生，得到更多的人生感悟。“我只希望他当我们的猪爸爸，不希望他当英雄，因为当英雄会疼。”读到这一句的时候，我的鼻子忍不住酸了一下。在我们眼中伟大的英雄也是普通人，他们是父母的孩子，是妻子的丈夫，是孩子的爸爸，他们跟我们一样，有着血肉之躯，一样会受伤。可在危险来临之时，他们却选择做人群中的逆行者，迎难而上，冲锋在前，令人唏嘘。面对当时的白色恐怖，小女孩没有惊慌，也没有失措，而是承担起大人做的事情，这是多么大的勇气！“又是一夜大雨，芦苇丛中有了浅浅的水，小船感觉到了水，用尽全身的力气扭动身子，雄鸟明白了小船的心思，对雌鸟说：他是想回到河里，想回家！大鸟们用嘴巴衔住缆绳一起用力，小船一寸一寸地滑向大河，小船终于回到了久别的大河。”当我读到《鸟船》中这个场景时，仿佛有一颗小石子激起了我心中的波纹。我为小船和大鸟一家的深厚友情而感动。如果我们每个人都以一颗真诚友善的心相处，我们的生活就会变得更加美好，更加快乐。

满怀感动的心情，合上书，这些书中的人物却在我眼前不断闪现，心情久久不能平静。回想起那个不平凡的2月9日，41架飞机，载着6000名医护精英飞向武汉，他们以一身白衣，舍一己安危，守一方平安。“在人类战争的历史中，从来没有这么多人对这么少人，亏欠这么深的恩情。”为了14亿国人的生命安危，战斗在看不见敌人的战场上。他们身上那种百折不挠、舍小家为大家的精神令我深深地折服。从此以后，我的血液里又多了一份大爱。

融入书中，我的灵魂得到充盈；浸染书香，我的心灵得到滋养。现在，阅读也变成我生活中的一部分。月悄悄地升起，无声地照亮着长夜，望着这一片星空海，繁星点点，明月皎皎，我浸染在书香中，任凭书香芬芳我的世界……

指导老师 吴小会

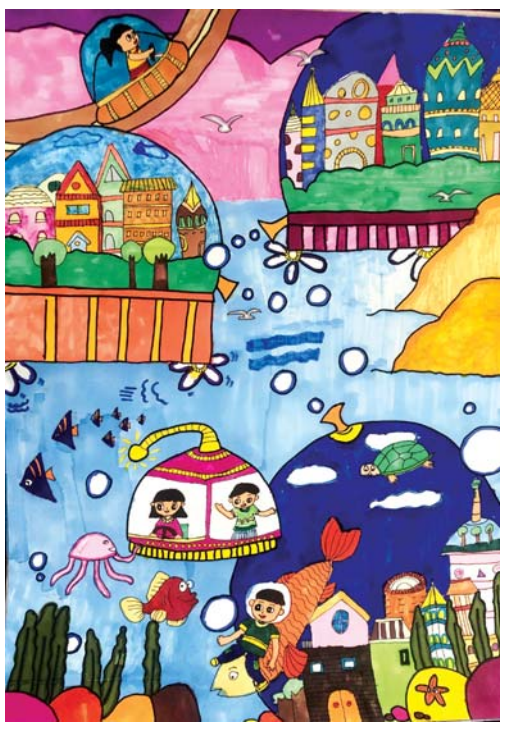

海底世界 小记者 张晶璐 作 指导老师 裴阳

美丽的家乡

小记者 王雨菡

我的家乡在金寨，那里的天是蓝的、水是清的、山是绿的，那里的风景优美、物产丰富、空气清新，是个可爱的地方。

春天，是个美丽的季节，山上美味的竹笋开始发芽，好像一个个淘气的孩子在和妈妈告别，想要去看看外面的新世界。山上遍地开出各种各样的花，有兰花、映山红……远远望去五颜六色，美丽极了！这个季节也是我奶奶最忙的时候，因为满山的茶叶都等她们去采摘呢！你们或许不知道吧：中国十大名茶之一的“六安瓜片”就产自于我老家哟！

骄阳似火，鸟语蝉鸣。夏天，我们这里是非常热，溪流里的水清清的，荷花开得粉嘟嘟的，荷叶像一把把小伞，荷叶上会有蜻蜓在那里立着。每当看到这幅场景，我就会想到杨万里写的《小池》：“小荷才露尖尖角，早有蜻蜓立上头。”

荷塘边青蛙蹲在荷叶上，呱呱地叫，好像在喊：“好热、好热呀！”

停车坐爱枫林晚，霜叶红于二月花。秋天，凉风习习，也是个大丰收的季节，田野里的稻谷成熟了，就像一片片金色的海洋，农民伯伯看见了，开心得合不拢嘴。这时，漫山遍野的野果也成熟了，有又酸又甜的野猕猴桃，有满身裹着小刺的板栗，还有小松鼠最爱的松籽……树叶一片片向下落，像一只只小蝴蝶在空中飞舞……

千里冰封，万里雪飘。冬天，我们的山里特别特别冷，房檐上的冰锥时不时会掉下来，你要在外放一盆水，一会儿就能冻成冰。这时，奶奶就会烧起一盆火，孩子们就围在火堆旁边烤火，一边取暖一边烤玉米、红芋吃，美味极了！每当下雪的时候，小朋友们都不约而同地跑出来堆雪人、打雪仗，玩得可快活了！

我的家乡安静、美丽，虽然没有城市那样喧闹，却不失温暖！我爱我的家乡！

指导老师 裴 阳

一粒米的旅行

小记者 喻悠然

“哈——啊！”我懒洋洋地打了一个哈欠。“咦，这是哪里？好美啊！”我从金黄色的“铠甲”里慢慢地探出头来，一眼望去，全是黄金一般的颜色，我的兄弟姐妹们都微笑着站立着，我们都陶醉在这美妙的景色里。

“轰隆隆，轰隆隆……”一个巨兽张着血盆大口向我们走来，一瞬间天动山摇，吓得我直喊救命，想跑可又跑不了。眼看着我兄弟姐妹被它吞了进去，我被吓得瑟瑟发抖。离被吃掉的距离越来越近，“十米、九米、八米……”终于还是被大怪兽吃掉了。

我们被吃掉后不久就又被它吐了出来。啊！原来是把我的铠甲去除了。脱完壳后，我们一个一个变得雪白雪白的，像一个个小精灵。我们一个接着一个快乐地跳进大大的袋子里。

很快，我们被送往超市。有一位女士用米铲把我们铲到了袋子里。我们就这样从田里被带到别人的家里。

我和很多同伴被放到淘米篮里，小主人用水给我洗了一个澡。接着又把我们放进电饭锅里。我发觉周围的水慢慢变得温热、然后发烫，最后沸腾，我发现自己长胖了，变得浑身发亮。我由一粒米变成了一粒饭。接着，我被盛到了碗里。我知道，我就要成了人们的主食，变为他们的能量。

这就是我——一粒米的旅行。

指导老师 戚正发

未来交通 小记者 许振岳 作 指导老师 裴阳

秋天的银杏树

小记者 詹品竹

百花齐放的春，我不爱它，因为它太娇艳；生机勃勃的夏，我不依恋它，因为它太泼辣；银装素裹的冬，我也不喜欢它，因为它太冷漠。唯独秋，落叶纷飞的秋，才是我的最爱。因为秋天有我最喜欢的银杏树。

从我家到学校要经过一条宽广的马路，路的两旁有许多挺拔的银杏树，银杏的树干又粗又壮，枝叶特别茂盛。

秋天到了，瑟瑟的秋风轻拂着大地，金黄色的银杏树反射着美丽耀眼的光芒，它的叶子变得金黄金黄的，每一片都是一个完美的小扇子，风一吹，叶子开始“簌簌”地活动起来，放眼望去，好像金黄的蝴蝶一般在空中翩翩起舞。那满地的落叶灿烂无比，仿佛铺上了一层金色的毯子，片片落叶簇拥在一起，光脚踩在上面凉凉的，软绵绵的，滑溜溜的，像绸缎一样，舒服极了！

每天经过那里，我都会放慢脚步，多看一眼，总觉得那里的天空湛蓝无比，空气清新无比，心情舒畅无比。

我喜欢秋天的银杏树。

指导老师 刘陈陈

雨

小记者 方宥嘉

乌云密布，几只飞鸟飞来飞去，鱼儿拖着湿漉漉的身体，一个个蹦出水面，许多蜻蜓飞在乌云密布的天空之下，被雨前的雾变得星星点点密密麻麻。

“哗哗哗”，乌云急不可待了，雨“哗啦啦”地落下来。开始，雨声像蝴蝶的细雨。后来，雨声如同狮子的咆哮。雨水有的顺着叶子的叶脉滑下，有的顺着屋檐落到地面，滴滴答答地演奏着欢快的打击乐。雨水落在花朵上，花儿变成了“装”满雨水的小“水杯”。雨水落在荷叶上，荷叶又变成了为小鱼儿遮风避雨的小“雨伞”。

雨也是个调皮的小顽童，它滴落在人们的舌尖，它滴落在人们的发梢，它滴落在女孩的裙摆上，它滴落在孩子们的脚丫上，滋润了人们的心田，凉爽了人们的燥热。

雨——我爱你，爱你带来的美好景象，爱你“亲吻”我的“唇”！

指导老师 李宁

未来餐厅 小记者 王诗垚 作 指导老师 裴阳

承印：皖西日报社印务有限公司