多彩的夏天

小记者 周紫涵

有的人喜欢姹紫嫣红的春天，有的人喜欢硕果累累的秋天，有的人喜欢白雪皑皑的冬天，而我最喜欢多姿多彩的夏天。

夏天的景

初夏时节，山坡上各色野花都开了，白的、黄的、红的、粉的、紫的、蓝的……绚丽多彩，美丽极了！成群的蜜蜂在花丛中忙碌着，吸着花蕊，采着花蜜，辛勤地飞来飞去。

夏天的天

夏天就像个爱变脸的小娃娃。他时而哭，时而笑。一会儿晴空万里，碧空如洗；一会儿乌云密布，狂风大作。刚刚还是骄阳似火，突然又电闪雷鸣，不一会儿漂亮的彩虹桥又挂在了天边。

夏天的夜

夏天的夜晚，特别迷人。满池塘的荷叶碧绿碧绿的，一阵风吹来，就像爱跳舞的小女孩撑着朵朵绿色的小伞在翩翩起舞。一朵朵粉红色的荷花竞相开放，微风轻轻一吹，阵阵芳香扑鼻而来，赶走了人们的疲倦，也赶走了夏天的闷热。

我爱这独特的夏天！

指导老师 朱思翠

鸢尾花

小记者 宋雨洁

落日的余晖渐渐地消失在地平线上，窗外的树木也披上了青黛色的外衣，然而我心中那原本五颜六色的调色盘也只剩下了黑白……

“宝贝，你快来看我们放在阳台上面的鸢尾开花啦。”一个温柔的声音传到我的耳畔，我慌忙擦了擦眼角的泪珠，不情愿地把头转向了阳台，“快点儿来呀，你当初不是最想看到这盆鸢尾开花的吗？”妈妈轻轻推开了房门，走了进来，拉着我的手去了阳台。

可是那盆鸢尾不是早就枯萎了吗？为什么现在开了呢？

我半信半疑地走到了阳台，只见那盆鸢尾，在月光的照耀下，蓝色的花瓣好似翩翩起舞的蝴蝶。金黄色的花蕾，仿佛要照亮整个世界。

“还记得，你最喜欢的那幅画吗？”我脑子里突然出现一幅画，那就是梵高的《鸢尾花》。“现在你的心里是伤心，是生气还是痛苦？总会有一些其他的东西吧！”妈妈微笑地看着我。我仿佛明白了什么。

我又重新拿起画笔，那盆鸢尾花，分明就已经深深地种在了我的心里。

指导老师 戚正发

科幻画：垃圾分类处理器

小记者 朱昶安 作 指导老师 林府成

动物朋友

小记者 邓可歆

我一直都很喜欢小动物，也想养一些可爱的动物当伙伴。和妈妈商量了好久，她总算同意给我买了六条小金鱼，放在一只不大不小的鱼缸里。

这六条金鱼，有大有小，颜色也不一样，非常可爱。最大的那条金鱼，我叫它墨黑，因为它全身都是黑色的，长的又扁又胖，两只圆圆的眼睛，像在小脑袋上顶了两只小球，尾巴像两把扇子摆来摆去。还有一条金鱼叫丹丹，身体是白色的，头顶上长着一簇红色的肉冠，颇像丹顶鹤头上的红冠，漂亮极了。其余四条金鱼都是桔红色的，身体很小，尾巴有黑有白。它们分别被叫作金龙、黄龙、红叶和梅花，在缸里游来游去，异常灵活。

它们的性格有些古怪：说它们很老实吧，有时候的确是这样，它们会呆在水里一动不动。可是，只要我给它们喂食，它们立刻争先恐后地上来抢食物，生怕来晚了吃不到。

它们刚见到我的时候，我一扒到鱼缸上往里看，它们就立刻恐慌起来，逃往别处。可是时间久了，它们对我熟悉了，就不再逃跑了，还朝我吐泡泡哩！每当鱼缸脏的时候，它们就张开小嘴巴，仿佛在说：“小主人，我们的家好脏啊，你快来清理一下吧！”我把鱼缸换水清理干净，它们就吐着泡泡，好像在感激我呢！

然而天有不测风云，鱼有旦夕祸福，仅过了一天，墨黑就一命呜呼啦！四五天后，黄龙、红叶和梅花也翻了肚皮；又过了两天，丹丹也死掉了，只有金龙，活过了两个星期。望着这些离去的小生命，我号啕大哭，伤心极了。爸爸妈妈也有些难过。后来妈妈说，万物有灵，咱们把它们埋在楼下那棵玉兰花树下吧。于是我小心地把这些失去生命的小鱼放在一个小纸盒里，用树枝在大树下掘了一个小坑，再把纸盒放进去。然后放了几片叶子，最后盖上泥土。希望来年玉兰花开的时候，我还记得他们！

指导教师 汪会

鲸与海

小记者 施憶涵

在这片深海中，住着一位鲸鱼国王。他乐于助人，谦和友善，子民们都非常尊敬他。

鲸鱼国王帮助过许多小动物。一次，鲸鱼国王在巡视海底时，发现一条破旧的沉船，从船的甲板上传来一阵呼叫声：“救命啊！谁来救救我啊？”鲸鱼国王听了，心头一紧，连忙向甲板游去，原来是一只小丑鱼被木板夹住了。小丑鱼努力地挣扎着，可一点用也没有。鲸鱼国王见了，用自己庞大的身躯向甲板撞去，甲板塌了，周围顿时浓烟四起。过了一会，烟散开了，小丑鱼游了出来，对鲸鱼国王说：“谢谢您救了我。”鲸鱼国王点点头，慢慢地游走了。小丑鱼望着鲸鱼国王的背影，觉得他好高大。

还有一次，鲸鱼国王遇见一只魔鬼鱼正在欺负一只刚刚出生不久的小鱼，小鱼被吓得连连后退，瑟瑟发抖。鲸鱼国王冲上去，赶跑了魔鬼鱼。

时间在流逝，鲸鱼国王渐渐老了，可他依然坚持每天守护着大海的宁静。终于有一天，他累了，再也游不动了，他在一片深海处停下来，游到海面上，望着月亮，深深地叹了口气。正巧，那只小丑鱼路过，她看得出来鲸鱼国王老了，快要去世了。她找来深海广播员，通知大家到这片海域来，过了两分钟，子民们都赶过来了。鲸鱼国王看了非常感动，眼里充满泪水：“谢谢大家，千里迢迢赶过来，我快要死了，你们一定要团结，保护好这片深海呀！”话刚说完，鲸鱼国王的身上长出一对透明的翅膀，带着他飞向了天空，越飞越高，最后变成一颗明亮的星星。

之后，子民们每天晚上都要来这片海面看星星，因为他们知道鲸鱼国王永远在天上看着他们。

指导老师 刘小艳

三棵树的故事

小记者 巴迪

在一个院子里有三棵树，他们是好朋友。

春天这个小仙女挥了一下魔法棒，大地复苏了，银杏、枫树和松树也苏醒了。那迷人的银杏树，温柔的枫树，高大的松树，他们开始聊起天来。

银杏说：“我的叶子像一把小扇子，能给人们带来凉爽，我的叶子还像裙摆，女孩都特别喜欢。”枫树听了，只是笑一笑，没有说话。银杏更加得意，她对枫树说：“你看你的叶子像鸭掌一样丑死了。”又对松树说到：“松树，你看你的叶子像钢针，扎死人了。”这可把他们气坏了。

夏姐姐非常热情好客，松树依然像一个军人一样站这那里，枫树热得低着头，银杏热得满头大汗，没有劲再炫耀了。

秋妹妹来了，她非常淘气，把金黄色的“油漆”刷在银杏树身上。银杏树换上了金黄金黄的衣服，她得意地说：“我最美！”。枫树气得变成了红色，她说：“你不要目中无人，不要不尊重别人！”松树过来劝架，可谁都不理他，他也没办法。

冬伯伯来了，他的脾气非常暴躁，他下起鹅毛大雪，刮起寒风，银杏树的树叶都落了下来，他冷得全身发抖，枫树也支离破碎，就快要倒下来了，这时松树却挺直腰杆，站在银杏树和枫树的前面，拉着她们的手说：“不要怕，有我在。”这时她们感动地流下了眼泪，知道自己错了。

又一个春天来临了，三棵树再也不吵架了，从此她们过上了快乐的生活，有福同享，有难同当。

指导老师 裴阳

爱滚的小土豆

小记者 朱子晨

有一个小土豆，它特别喜欢滚来滚去，也不知道它为什么那么喜欢滚来滚去。

这一天，小土豆又要滚啦！它向山下滚去。它先滚进了草地，滚动的声音把在房子前面的小狗给吵醒了。

“汪，汪，汪……”这一叫，把房子里面正在休息的主人给吵醒了。

“谁？谁在那儿？”房子里面的人说。

“啊呀呀，坏了，赶紧滚起来！”

小土豆又滚到山脚下，只见一个老爷爷在溪边走来走去，听见他说：“这年头，溪水也太清澈了，一条鱼都没有！想以前有很多小鱼小虾的，现在这是怎么了？”

小土豆滚啊滚，滚到一位老奶奶身边。“咦？哪来的土豆，这么干净，还这么圆？”小土豆才想起来，刚才在听老爷爷讲话的时候，不小心掉到那条清澈的小溪里了。

老奶奶说：“这个土豆既可爱又干净，我还是把它放下来，让它继续滚吧。”

小土豆滚啊滚啊滚啊……

后来，也不知道它到哪儿去了，有人说，它被端上了餐桌，还有的人说，它去做了一个冒险家……

指导老师 杨静 罗丽娟

数学中的小奥秘

小记者 赵语琪

2020年疫情防控期间，我宅在家里上完网课，打开了我喜爱的《趣味数学》，我被这样的一道题目吸引住了：求3333333333的平方中有多少个奇数数字？

我不禁进入沉思：求3333333333的平方就是3333333333×3333333333，这道乘法算式由于数字太多使计算复杂，我们可以使用转化的方法化繁为简，也就是把一个因数扩大3倍，另一个因数缩小3倍，积不变，使题目转化为求：

9999999999×1111111111=(10000000000-1)×1111111111=11111111110000000000-1111111111=11111111108888888889，乘积中有十个奇数数字。

爸爸接着这样分析：这道题，我们还可以用位数少的两个数相乘算起，就能发现积中奇数的个数，即3×3=9，积中有1个奇数数字，33×33=1089，积中有2个奇数数字，333×333=110889，积中有3个奇数数字，3333×3333=11108889，积中有4个奇数数字……从以上算式中，容易发现积是由1，0，8，9四个数字组成的，1和8的个数相同，比一个因数中的3的个数少1。0和9各一个，分别在1和8的后面。积中奇数的数字个数与一个因数中3的个数相同，可以推导出原题积是11111111108888888889，积中有10个奇数数字。

做了这道题，我深深地体会到数学中有无数奥秘，让我们去大胆探索吧！

指导老师 耿仁东

签约中科院 承接长三角

六安高新区努力升级为国家级高新区

量质双升 招商引资按下“快进键”

2019年1月8日，安徽省人民政府正式批复同意安徽六安裕安经济开发区更名为安徽六安高新技术产业开发区，成为六安市首家省级高新技术产业开发区。

六安市高新区李磊主任表示，党的十九大提出，创新驱动发展战略对推进自主创新、推动经济持续健康发展具有重大作用，而高新区的建设和发展正是实施创新引领战略的重要引擎。国家“十三五”科技创新规划也提出了“推动国家高新区在全国大部分地级市布局，加快推进中西部地区高新区升级”的规划，由此可见，高新区的建设与发展是国家层面的战略规划。于是2019年在政府的正式批复下我市裕安开发区更名为六安高新技术产业开发区，实现我市省级高新区零的突破。

产业承接长三角与省会合肥

六安高新区制定了一主位、四主导的发展目标：暨以节能环保产业为首位，以新能源汽车智能制造、光电子新材料、高端医疗器械以及轻工纺织等为主导产业。逐步打造“三地”，即泛长三角产业转移承接地、合肥战兴产业配套地、六安创新创业目的地。这就意味着未来，六安城市高新区将打造成长三角产业转移承接地，合肥战兴产业配套地，六安创新创业目的地。

近日，第一财经·新一线城市研究所公布了《2020城市商业魅力排行榜》，合肥成功晋升新一线城市，六安升级为三线城市，而且随着六安与省会合肥的合作关系越来越紧密，六安作为合肥的后花园，长三角产业转移承接地，合肥跻身新一线对六安的辐射影响力也产生了质的飞跃。为了紧紧抓住此次的发展机遇，进一步加强与合肥的合作，本着“以升促建”的原则,加大对高新区的投资建设，建立健全创新服务平台、加强产学研合作，大力培育高新技术企业，发挥高新区在区域发展和科技创新中的引领作用，为下一步争创国家级高新区夯实基础。

“双创”升级 打造“百亿产业”

《安徽省人民政府关于推动创新创业高质量发展打造“双创”升级版的实施意见》中提到，要促进“双创”载体升级，加快构筑创新创业发展高地。主要包括打造具有国际影响力的科技创新策源地、培育创新创业集聚区、加快建设“双创”示范基地等3政策举措。政府围绕高新区5G生态环保产业园、生态科技产业园、新材料产业园大力开展招商引资、招才引智活动，目前园区内已成功引进青网（六安）科创园、希尔顿智能科技、安徽奇盟光电等高质量的高新技术企业。下一步六安高新区制定了以节能环保产业为首位，以新能源汽车智能制造、光电子新材料、高端医疗器械以及轻工纺织为主导产业的发展目标，未来将打造“百亿产业”，驱动高新区跨越式发展，带动全市经济结构调整和产业的转型升级。

根据裕安区政府规划，未来3-5年，将把双创中心打造成为省级、国家级众创空间和孵化器。把产业园创建成国家高新技术产业化基地,把创业园创建为火炬特色产业基地。

签约中科院 增加智力支持

据悉，六安市高新区目前已与中科院合肥创新院签约成功，吸引了信息技术、新能源、新材料、现代服务业等产业类型的众多高质量企业入驻，助力六安高新区早日成为长三角产业转移承接地。除了产业聚合，高新区也吸引了大量的商业资源汇聚，既有中农市场、红达焱街、慢生活风情街这样的大型商业汇集，还有吾悦广场这样的大型商业综合体，未来还将配置青山湿地微电影小镇、30亿通航文旅小镇两大特色小镇，构建一站式繁华的生活圈。

深耕高新区 谱写奋斗华章

高新区作为一座城市的精神所在和繁华所向，六安市计划通过3-5年的时间，把此省级高新区升级成为国家级高新区。在自身具备的优质资源和政府扶持的双重保障下，高新区未来必将会成为城市下一个黄金版图，带动区域内价值的腾飞。

在此区域深耕三十二年的六安红达集团，始创于上世纪八十年代末，红达地产不懈追求为城市奉献高品质人居生活，先后投资开发了红达环球广场、红达公园首府、红达星河城等多部城市经典人居作品。2020年，红达悦扬地产继往开来，砥砺奋进，打造全新高端产品系列，传承32载红达匠心精髓。

衡量一个企业的成功，不仅仅是这个企业的发展规模，更重要的是这个企业所承担的社会责任和对社会所做的贡献。作为幸福生活的倡导者，美好家园的建设者，公园地产的创新者，精神文明的传承者，集团以诚为本，肩负责任，一步一个脚印稳健前行，在皖西经济的发展史上留下属于红达集团的精神烙印和奋斗华章。

(本版组稿 李振欣/文 田凯平/图)

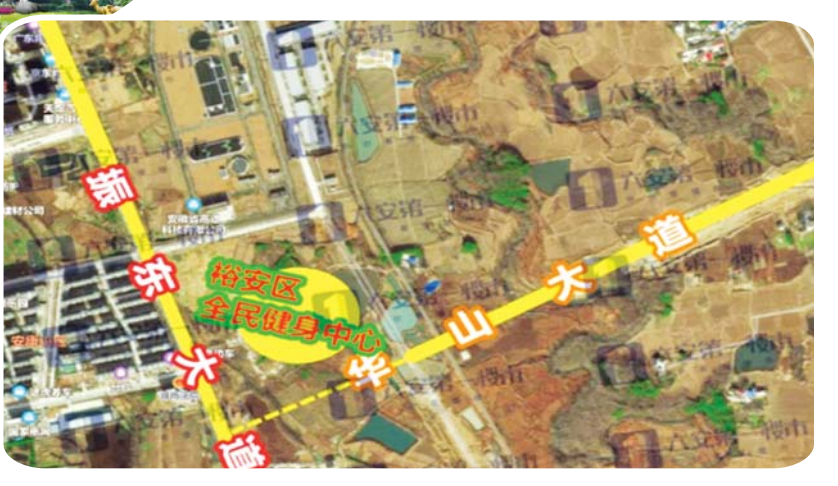

承印：皖西日报社印务有限公司